東京小諸会々報
（題字・初代会長　小山邦太郎先生）

第31号
発行日　平成19年11月10日
編集・発行　東京小諸会

〒179-0074
東京都練馬区春日町3-16-8　小山清吾気付
東京小諸会実行委員会
電話　03-3990-7589(FAX共)

〈東京小諸会信条〉
本会は、東京都及びその周辺に在住する小諸市出身者とその関係者をもって組織し、会員相互の親睦を厚くし、その向上と郷土の発展並びに社会文化に貢献する。

東京小諸会平成十九年度総会・懇親会を迎えて

東京小諸会実行委員会

会員の皆様、東京小諸会総会・懇親会に、ご多用の中このように多数ご出席くださり、誠に有難うございます。

今年も小諸市から芹澤市長様はじめ、福島県会議員様、長谷川市議会議長様、清水副議長様、香坂商工会議所会頭様、山岸観光協会会長様並びにご関係の皆様方のご出席を頂き厚く御礼申しあげます。

昨年のこの東京小諸会々報で、芹澤市長さんはご挨拶の締め括りに「小諸の広報担当として、観光大使として、小諸のよさを周りの皆様に広めて頂ければ市長として大変ありがたい」といわれておられます。

実はこの一年、東京において「小諸もなかなかやるなァ」と感じたことが幾つか有ります。

その一つは、皆様ご承知の福岡市職員の飲酒運転による幼児三人の死亡事故をうけて、小諸市は、市長や全職員約五〇〇名に「飲酒運転をしない」と約束させる異例の宣誓書を提出させている。「公務員である前に責任ある社会人として、法の遵守を徹底するため」として提出するよう求めている。(十八年九月十二日付朝日新聞東京版朝刊)

福岡の事故から丁度一年、海に落とされた三人の子供を必死に助け出そうとした両親の姿を見て、この様な事故は絶対起こしてはならぬという思いを強く抱きましたが、時宜を得た対応だと思います。

第二は、皆様既にご存知と思いますが、小諸市では今年、市議選・県議選・参議院選と三回選挙がありましたが、その開票の速さは抜群。従来から定評のあった小諸市の開票作業は、今回の参議院選において、朝日新聞と早大マニフェスト研究所の共同調査によると、速さでは八〇〇近い市の中で小諸市が最速であった。従事者を三年前の一一七人から九五人に減らしながら、時間をほぼ半減させ、人件費だけでも四〇万円減らせたと、朝日新聞は報じております。

更に、迅速化の為の工夫が行政全般の見直しにつながることが期待され、そのうえ、他と比較することで住民の行政への関心が高まり、前例踏襲や縦割りの役所仕事のあり方を変えるきっかけになることが期待される。と四月十四日・八月十日付の二回にわたり朝日新聞は報道。

第三は、市財政健全化への取り組み強化であります。従来から収入面においては、大企業からの税収も少なく、県下でも豊かではない市の一つに数えられており、収納対策の強化は当然のことでありました。

他方、支出の合理化は緊急の要務である訳で、この点でも平成十五年度に比べ職員数は二九人削減し、二五あった特殊勤務手当てのうち一九廃止するなど、平成十五年度に比べ人件費総額で約二億三千万円の削減を果たしております。

今後も簡素で効率的な業務執行体制になるよう組織を見直しながら、行政需要や業務量の変化に対応し、行政サービスを低下させることなく、公務能率の向上に努力される。と広報こもろ

来年の東京小諸会総会・懇親会は

十一月十五日（土）如水会館二階スターホールで

来年の東京小諸会総会・懇親会は、**十一月十五日(土)十二時から**、今年と同様、東京都千代田区一ツ橋二―一―一の**如水会館二階スターホール**で開催することに決定いたしました。どうぞ今から予定にお入れになって、お誘い合わせ、多数御参加下さいますよう御願い申し上げます。

平成十九年十一月十日

東京小諸会

総会・懇親会次第

一．開会の辞
一．慶弔報告
一．物故者への黙祷
一．実行委員会代表挨拶
一．議　事
　(1)役員承認
　(2)会長選任
　(3)新会長挨拶
一．来賓紹介・祝辞
一．ピアノ独奏・ソプラノ独唱
一．懇親会
　(1)県歌斉唱
　(2)鏡開き
　(3)乾　杯
　(4)開宴・歓談・福引
一．中締め
一．閉会の辞

平成18年度決算報告書

自平成18年1月1日　至平成18年12月31日　(単位　円)

収入の部		支出の部	
科目	金額	科目	金額
前年度繰越金	132,803	総会関係	962,550
会費収入	696,000	通信費	64,828
広告収入	230,000	印刷費	171,300
御祝儀	247,000	会費・祝儀	60,000
雑収入	6	雑費	32,374
		翌年繰越額	14,757
計	1,305,809	計	1,305,809

上記の通り平成18年度決算を報告します。平成19年11月10日
常務理事(会計)　高橋昭平
以上の報告を監査したところ正確であると認めます。
監　事　土屋佳代子

八月号は伝えています。

ところで先日、白鳥映雪画伯のお別れ会に出席するため式場の市立高原美術館に行き驚いたことが一つあります。

それは「小諸にこんなに眺望の良い所があったのか！」という驚きです。八ヶ岳・蓼科山が手に取るように眺められ、更に遠く南アルプス・北アルプス連山も見え、そして振り返ると浅間・篭ノ登・湯ノ丸の山々が直ぐそばに聳え、眼を下に転ずると千曲川の流れに沿って拡がる小諸の街が、一望のうちに俯瞰できる正に天下一品の眺望でした。そして「小諸という所はいい所だなァ」と強く感ずると共に、この眺望を何とか生かす方法を考えたらどうかと思いました。

与えられた自然の気象・地形・景観を最大限生かし、小諸独自の文化・文学を重点に「観光都市小諸」をより質の高いものにし、如何に大勢の観光客を呼び込むかが今後の課題ではないかと考えます。この意味で「小諸藤村文学賞」「虚子こもろ全国俳句大会」の一層の充実、北国街道の町並みの整備など、限られた財源の中でどうしたら効果を挙げられるか、市当局だけでなく、町の有識者の意見を聞くなど正に知恵の勝負だと思います。東京小諸会としても、役員・会員挙げて協力したいと考えております。

終わりに東京小諸会初代会長の小山邦太郎先生が創られた会の信条をもとに、歴代会長を中心に役員一同力を合わせて現在に至っておりますが、今後も会員の皆様のご協力並びに、小諸市当局をはじめ関係各種団体・企業のご支援を頂き、小諸の発展に努力して参りたいと考えております。

また、東京小諸会総会・懇親会のため、小諸市、信州味噌の小山庫荷供相談役、香坂グループ代表の香坂勝社長、小諸そばの小川正元会長、マンズワイン岡本悦男小諸工場長、山謙酒造、高嶺商会林貴之社長、コミーの小宮山栄社長、常盤館花岡隆社長、きのこの森の花岡道別社長、三和シャッターの渡辺静雄常任顧問並びに、本会の有志役員の方々に格別のご協力を頂きました。記して厚く御礼申しあげます。

（文責・副会長　小山清吾）

東京小諸会平成十九年度総会・懇親会にあたり

小諸市長　芹澤　勤

本日ここに東京小諸会平成十九年度総会・大懇親会が、ご来賓の皆様をはじめ大勢の会員のご出席のもと盛大に開催されますことを心よりお慶び申し上げます。

会員の皆様におかれましては、ふるさと小諸を離れ、お元気に活躍されていることに重ねてお慶び申し上げますとともに、小諸のまちづくりに温かいご支援ご協力をいただいておりますことに対しまして、改めて厚く御礼申し上げます。

昨年の総会以降でマスコミを通じて全国に小諸市が報道されたことが何件かありますが、そのうちの二点についてこの場をお借りして東京小諸会の皆様にご報告させていただきます。

一点めは、小諸高原ゴルフコースを運営する第三セクター浅間高原観光開発㈱の事業再生のため、長野県と歩調を合わせて、小諸市の保有する同社の株式と同社への貸付金債権四億円余を二〇〇〇円でアサマ二〇〇〇スキー場を経営するワタナベパイプ㈱に譲渡したということが、TBSの「朝ズバ！」等の番組で不本意な形で取り上げられたことです。同社は平成元年から小諸高原ゴルフコースを営業していましたが、景気の低迷等で売上げが伸び悩み、十八年度末の累積損失（赤字）が二億八七〇〇万円になっていました。私は、今までゴルフ場があることによって得られたゴルフ場利用税交付金や固定資産税で、市として総体的には十分プラスになっていること、今後市や県が引き続き経営に参画していくことは損失補てん等多額の税金を投入しなくてはならなくなることが予想されることを考慮して、苦渋の選択でしたが、民間に譲渡を決断したものです。皆様にはご心配をおかけしたかと思いますが、今のところ順調に推移していますので、民間に移管した後も今まで以上にぜひ小諸でのプレーをお仲間とお楽しみいただけたらと思います。

二点めは、選挙の開票時間の短縮についてです。これは、私が参加しているローカルマニフェスト推進首長連盟の主唱者である早稲田大学大学院教授の北川正恭先生に、職員研修の講師として来ていただき、その際にアドバイスをいただいたのがきっかけで取り組み始めました。昨年の長野県知事選挙、今年の小諸市議会議員選挙、長野県議会議員選挙と実績を挙げ、七月の参議院議員選挙では開票時間の早さ日本一を達成することができ、朝日新聞はじめマスコミで取り上げていただきました。このことについての全国からの視察も相次いでいます。行政の施策が観光資源となり、視察者の宿泊など経済的な効果も出ていますし、職員も自信を持ち他の分野へのいい影響も出ています。北川先生には全国で問題となっている成人式の改革など新たな課題もいただいており、今後も市役所そのものを「観光地」にするよう職員といっしょにがんばっていこうと思います。

さて、平成九年十月一日に長野新幹線が開業して十年になりました。十周年ということで信毎はじめ各マスコミは特集記事や番組を組んでいましたが、この間の小諸の変化については、商業の統計数値等は予想以上の厳しいものとなっています。しかし、東京と小諸との時間的距離が短くなったということは間違いありません。新幹線が通ったというメリットを活かした小諸ならではの文化の息づくまちづくりを進めていかなくてはと、決意を新たにしているところです。

小諸ならではのまちづくりの一つとして平成十八年度から施政方針の中でLOHAS政策の推進を掲げました。「LOHAS」（ロハス）とは、健康や環境を重視した新しい価値観と持続可能な生活様式のことですが、小諸の暮らしは、地産池消で無低農薬野菜を取り入れた自校方式の学校給食、

生ごみ分別収集による堆肥化、浅間山麓の湧水、深井戸を水源とする水道水などなど話題になる前からロハスそのものであると思います。小諸の特性を活かした小諸流のロハスを「こもろはす」と命名し、環境に恵まれ健康的な暮らしができる小諸を全国にアピールするため、ロハスの視点で各分野の事務事業の見直しを進めています。

市民の皆様からは、ロハスという言葉の意味がよくわからない、というご意見もいただきますが、簡単に言えばこれからの長寿社会を健康で過ごし、今の小諸の素晴らしい環境を子や孫の世代のために引き継げる暮らしをしましょう、ということと説明しています。そしてそういった暮らしに理解をしていただける皆様に小諸に来ていただき交流を深められたらと思います。「ＬＯＨＡＳ」政策は、生活環境、生活様式など市民生活から、地産池消、食育、有機農法、就農支援、団塊世代の長期滞在型観光やグリーンツーリズム、健康づくりなど広い分野に関わります。小諸に若者の活力を呼び込み、小諸のファンづくりを進めるためには小諸の外との交流が必要不可欠であると考えます。東京小諸会の皆様には、それぞれのご経験や知識を活かして私どもにご助言をいただければありがたいです。

昨年も申し上げましたが、元気な小諸をＰＲするため皆様にはぜひ小諸のサポーターとして、小諸の広報担当、営業担当として活躍をお願いしたいのですが、そのためには日常的に小諸についての情報をお届けするような仕組みをつくっていく必要があると感じています。今後もふるさと小諸のために引き続きご支援をよろしくお願いします。

小諸城址「懐古園」の紅葉

▲写真説明

小諸城は、城下町よりも低位置にある「穴城」として非常に珍しいお城です。小諸城の起源は、平安時代から鎌倉時代にかけて「平家物語」などに登場する小室太郎光兼が、現城址の東側に築いた館（宇頭坂城）に始まる。

城の原型は、武田信玄の軍師山元勘助により城郭が整備され、その後、仙石秀久によって改修されました。

現在は、桜と紅葉の名所として知られ、明治の文豪島崎藤村や近代俳句の巨匠高濱虚子が、こよなく愛したことで有名です。紅葉の園内は目を見張るばかりです。

（写真・説明とも
小諸市商工観光課）

東京小諸会会則

会則改訂について

東京小諸会の会則は、八一年（昭和五十八年）に改訂されたまま今日に至っておりました。が、現状に即さない第五条（役員・任期）の理事の種類を整理し、専務理事・理事・会計理事を削除しました。それに伴う関連字句も直しました。新しい会則は次の通り。

昭和三十八年三月二日実施
昭和五十年九月十三日改訂
昭和五十六年二月四日改訂
昭和五十八年十一月五日改訂
平成十九年十一月十日改訂

第一条（名称・事務所）
本会は、東京小諸会と称し、その事務所を会長・常務理事又は担当役員の事務所又は自宅に置く。

第二条（範囲）
本会は、東京都及びその周辺に存在する小諸市出身者とその関係者を以って組織する。

第三条（目的）
本会は、会員相互の親睦を深め、その向上と郷土の発展並びに社会文化に貢献することを目的とする。

第四条（事業）
本会は、前条の目的を達成する為、次の行事を行う。
一．親睦会、講演会等の開催
二．郷土訪問旅行
三．その他本会の目的達成に必要なこと

第五条（役員・任期）
本会に次の役員を置き、その任期は二ヶ年とする。但し、重任を妨げない。
一．会長　一名
二．副会長　若干名
三．常務理事　若干名
四．監事　三名

第六条（役員の選出）
一．役員は総会に於いて選出する。
二．各役員は、予め役員会に於いて選考、推薦し、議長が総会出席会員全員に図り総意に基き決定し、会長が之を委嘱する。

第七条（役員の補欠及び中間増員）
補欠役員任期の中間に於いて、増員の必要を認めた時は、前条の規定によらず役員会に於いて推薦し、会長の指名により便宜選任することができる。但し、その任期は定期改選時迄とする。

第八条（役員の職務）
一．会長は本会を代表し、会務を統裡する。
二．副会長は会長を補佐し、会長に事故ある時は、その職務を代理する。
三．常務理事は、予算・決算その他重要事項を審議し、会務の運営にあたる。
四．常務理事の中から必要に応じて、会計担当・事務局長を任命することが出来る。
五．会計担当理事は、本会の経理を処理する。
六．監事は、随時本会の会計を監査し、総会に報告するものとする。

第九条（名誉会長等）
本会に名誉会長・顧問・相談役を置くことが出来る。
名誉会長等は役員会に於いて推薦し、会長が委嘱する。
名誉会長等は、重要事項に就き会長の諮問に応える。

第一〇条（総会及び役員会）
一．総会・役員会は会長が招集し、その議長となる。
二．総会は毎年一回開催し、会務の報告及び事業計画、その他重要な事項を決議する。必要に応じ臨時総会を開くことが出来る。
三．役員会は必要に応じ開催し、重要事項を審議する。
四．総会・役員会の決議は出席者の過半数の同意による。

第一一条（会費）
本会の経費は、会費・篤志寄付金その他の収入を以って、これにあてる。

第一二条（会計年度）
本会の会計年度は、毎年一月一日に始まり同年十二月三十一日に終る。

第一三条（住所等変更の通知）
会員は、その氏名・住所・電話番号等を変更した時は、直ちに事務所に通知するものとする。

第一四条（部会）
本会は、その目的を充実し、且その達成を容易にするため、各出身地区、その他の部門別に部会を設けることが出来る。部会はその部長及びその他の役員を選任し、この会則にもとずき別に規定を定めることが出来る。
部会の事業はその都度、本会に報告するものとする。

第一五条（会則の改定）
本会の会則の改定は、総会の決議による。

役員の改選、候補者一覧

任期満了に伴う役員の改選と、韮澤会長死去後の空席となっていた会長の選出が行われます。その候補者は次表の通り。

東京小諸会役員候補者一覧

顧問	井出正一	
〃	香坂勝巳	
〃	塩川忠巳	
〃	芹澤勤	
〃	羽田昭正	
〃	長谷川玖	
会長	羽田雄一郎	
〃	福島鶴子	
〃	山岸喜昭	
〃	小山洋之介	
副会長	市川源太郎	
〃	掛川暉夫	
〃	小山清吾	
〃	高橋昭平	
〃	土屋佳代子	
常務理事	渡辺静雄	
〃	岩崎忠夫	
〃	岡部幸美	
〃	北村尚巳	
〃	小林博	
〃	白鳥ひさじ栄	
〃	小宮山武久	
〃	須田雄二郎	
〃	田澤和巳	
〃	中村弘志	
監事	八木澤紀子	
〃	柳澤敬二	
〃	石井裕子	
〃	鈴木美子	
〃	中村	

この人はだれ!!

昨今の東京小諸会の役員は、熱心な若手常務理事各位の協力に負う所が多くなっている。コミー株式会社の小宮山栄さんもその中の一人である。多忙な本業の傍ら「国際箸学会」なる団体の発起人として「日本人の物作りの原点は、幼少の頃より箸を使っていることによる器用さ」であると主張している。

所で、ご存知の方も多いと思われるが、朝日新聞朝刊二面には随時、世評や話題にのぼっている人物を写真と共に紹介する「ひと」という欄がある。今年一月一日付のその欄に見なれた顔が載っていた。何んと小宮山さんである。いつも控え目でシャイな面持ながら口許に強い意志を感じさせる若々しい風貌である。

（文責　小山清吾）

ひと

最新鋭エアバス機に特殊鏡を供給する町工場社長

小宮山栄（こみやまさかえ）さん(66)

人と張り合うのが苦手だ。

「世界に一つだけの面白いものなら、競争せずにすむ」

そんな考えで20年前、平面なのに凸面鏡のように広い範囲を映す特殊な鏡を開発した。その板チョコ大の鏡が、今秋就航する世界初の総2階ジェット機（エアバス社A380）の手荷物棚に取り付けられる。1機に約200枚。棚の奥の忘れ物や不審物のチェックに目を光らせる。

社長を務める埼玉県川口市の「コミー」は社員25人、年商約5億円の町工場だ。

信州大学卒業後、大手精密機械会社に入ったが、間もなく退社した。「脱サラならぬ『落ちサラ』。何をやっても落ちこぼれた」。社員3人で看板屋としてコミーを設立。遊び心で、天井からつり下げて回転する凸面鏡を作ったら、「スーパーの万引き防止にいい」と評判になり、25年前に鏡を主力に切り替えた。

総2階ジェット機につく鏡も、開発したはいいが、これといった使い道がなかった。

約10年前、飛行機に乗っていて、ふと「中の見えにくい手荷物棚に使えるかも」。米ボーイング社に送った見本が担当者の目を引き、今では15以上の航空会社に採用される。

就航に向け、3万枚の生産に追われる年になる。でも「忙しいだけではだめ。物作りは遊び心から」。夕方5時には退社し、喫茶店でひとり、アイデアに思いを巡らす。その時間は譲れない。

文　貞国　聖子
写真　佐藤　慈子

私の信条

気心腹口命

きはながくところはまるくはらをたてず
くちをつゝしめばいのちながらう

白鳥ひさじ
（東京小諸会常務理事）

29 東京・首都圏経済　19・8・17 日経
【第三種郵便物認可】

東京

にぎわう一夏

浅間山（長野・群馬）

夏空が広がった今月五日、登山者は次々と「浅間山」の標柱の脇に立ち、火口丘を背景に記念写真を撮っていた。

茨城県石岡市から来た金山正維さん（65）にとっては九年前に夫婦で登り始めて二百三十七番目の山。「周りの山はほとんど登り、浅間山だけ残っていた」と感慨深げだった。神奈川県二宮町の高橋敬子さん（46）は数年前に日光白根山（栃木・群馬県）から噴煙を上げる姿を見て「規制が緩和されたら登ろうと思っていた」と笑顔をみせた。

登山客でにぎわう前掛山の山頂。右奥は浅間山の火口（長野県御代田町）

待望の〝解禁〟登山客どっと

日本有数の活火山、浅間山（長野・群馬県）は火山活動の影響で、日本百名山で唯一〝見る山〟に甘んじてきた。しかし活動の沈静化で昨年九月下旬、火口から五百㍍の前掛山まで近づけるようになり、やっと〝登れる山〟になった。そして迎えた初の夏休み、登山客がどっと押し寄せた。

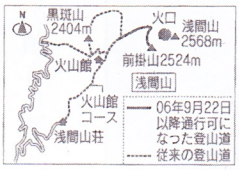

登山口がある長野県小諸市によると、六月は昨年の五・五倍の約三千九百人。火山館コースに限ると十・五倍に急増した。登山口の旅館「天狗温泉浅間山荘」の宿泊客も二倍に。山崎幸浩代表は「長い間登山を見送ってきた人が一気に来ている感じだ」と話す。

登山規制が始まったのは一九七三年。以来、前掛山まで行けたのは今回を除けば、二〇〇一年七月からの十一カ月と〇四年七月の十二日間だけ。それ以外は火口から二・五㌔離れた黒斑山が登頂できる最高地点だった。景気回復の実感が乏しい地元にあって、待ちに待った登山規制の緩和。小諸市観光協会の山岸喜昭会長は「浅間山は小諸観光の柱。全国にもっとPRして登山ブームの恩恵に浴したい」と意気込む。

ただ、登山者の急増は自然環境の悪化を招く恐れもある。中腹にある小諸市火山館の神田恵介館長は「（登山者の踏み跡で）最近新しい道ができ、ゴミも増えた」と嘆く。

2007年（平成19年）6月8日（金）　小諸新聞

マンズワイン小諸ワイナリー
シャルドネの高級ワイン
国際大会で金賞

小諸市諸のマンズワイン小諸ワイナリーで製造した高級白ワインがフランスで開いた国際ワインコンクールで金賞を受けた。

「ソラリス信州小諸シャルドネ樽仕込2005」で、ワイナリー内の畑で栽培したシャルドネ種のブドウだけを使い、フランス製の新しいオーク樽で発酵。昨年七月の瓶詰めまで同ワイナリーで製造した。辛口白。醸造責任者は、フランスのワイン醸造士ときき酒適正資格を持つ同社の島崎大さん。千本余を製造し、七百二十五ミリリットル五千二百五十円。今年に入って県内各酒店などで売り出した。同ワイナリーの在庫はすでにゼロ。

同ワイナリーは、マンズワインの高級ワイン「ソラリス」シリーズの製造拠点として、県内栽培、品質重視の製造を心がけてきた。国際舞台での最高賞受賞に、長澤弘明工場長は「受賞は本社の栽培と醸造技術が世界に認められたこと、この地が世界のワインの名醸地として評価されたと考える。さらに励んでいきたい」としている。

小諸新聞　2006年（平成18年）12月8日（金）

はりこし亭、ほんまち町屋館　国の有形文化財登録

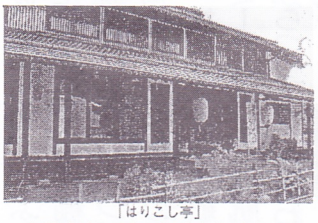

「はりこし亭」

「ほんまち町屋館」

小諸市内で国の有形文化財登録を申告していた小諸市古城の「はりこし亭」と、本町の「ほんまち町屋館」は、このほど正式に登録が決まり、五日、両施設に登録証が伝達された。小諸市内の建築物が国の有形文化財に登録されたのは初めて。

有形文化財に登録された施設は、外観の四分の一以上を改築したり、所有者を変更する場合などに文化庁へ申請が必要となるが、固定資産税の半額免除や相続税の優遇、改築などにかかる設計管理費の半額まで補助が受けられる。

「はりこし亭」の富岡洋子さんは「文化財に登録されたことで、自分たちだけの建物ではなくなった」と気を引き締め、「百三十五年をへて、なお同じ形で残されている建物を多くの人に知ってもらい、利用してほしい。それが建物にとっても本望なこと」と話していた。

久留米大学名誉教授
国際親善総合病院
名誉院長
掛川暉夫
病　院　横浜市泉区西が岡一―二八―一
〒245―0006　電　話（〇四五）八一三―〇二二一（代）
ＦＡＸ（〇四五）八一三―七四一九

東京小諸会副会長
長野県人会連合会理事
東京岳南会
（長野県立野沢北高等学校関東同窓会）
会長
市川源太郎
〒103―0126　東京都中央区日本橋兜町十九―八
八重洲Ｋ―Ｈビル七Ｆ　井出事務所内
事務所　TEL　〇三―三六三九―六六一七
FAX

東京小諸会副会長
土屋佳代子
〒151―0071　東京都渋谷区本町二―一六―六

東京小諸会副会長
長野県人会連合会評議員
東京浅間会顧問
小山清吾
（能美防災㈱顧問）
〒102―8277　千代田区九段南四―七―三
電話（〇三）三二六五―五一五三
（小諸市与良町出身）
三井住友海上㈱社友

東京小諸会副会長
カルピス株式会社
顧問
小山洋之介
〒150―0022　東京都渋谷区恵比寿南二―四―一
電話（〇三）六四一二―三二一〇

東京小諸会副会長
税理士
高橋昭平
〒162―0021　東京都目黒区東ヶ丘一―二八―八
電話（〇三）三四一八―〇四一六

東京小諸会常務理事
北村尚巳

東京小諸会常務理事
小宮山栄
コミー株式会社社長
〒332―0031　埼玉県川口市並木二―一―三
電話（〇四八）二五〇―五三一一

東京小諸会常務理事
田沢雄二郎
〒235―8501　横浜市磯子区新中原町一番地

東京小諸会常務理事
造花材料製造卸
有限会社アオイ
取締役
柳沢紀子
営業所　〒176―0002　東京都練馬区豊玉北四―二八―六
電　話（〇三）三九四八―一六一一（代）
ＦＡＸ（〇三）三九四八―一六三九

東京小諸会常務理事
三和シヤッター工業株式会社
常任顧問
渡辺静雄
〒163―0178　東京都新宿区西新宿二―一―一
新宿三井ビル五二階
電　話　〇三（三三四六）三一〇〇

東京小諸会常務理事
須田武久
〒229―0022　相模原市由野台一―一四―一一
電　話　〇四二（七五五）一六八七

信州の特産品販売
信州高原市場
社長
阿部義徳
浅草直売所
〒111―0032　東京都台東区浅草三―二六―八―一〇二
電話・ＦＡＸ（〇三）三八七二―八八四八

東京小諸会常務理事
八木澤弘志
〒272―0035　市川市新田二―三一―一七
電話（〇四七）三七八―二三四二
（小諸市田町出身）

東京小諸会常務理事
岩崎忠男

躍進する香坂グループ

株式会社 **香　坂　建　設**

信濃培養土株式会社

代表取締役　香坂　勝

株式会社 シンコー・エステート

代表取締役　香坂　勝

本社／小諸市甲92番地　☎0267－22－1184（代）

信濃培養土㈱　☎0267－22－5439

株式会社 シンコー・エステート　☎0267－22－1184

飲酒は20歳になってから。飲酒運転は法律で禁止されています。妊娠中や授乳期の飲酒は胎児・乳児の発育に悪影響を与えるおそれがあります。お酒は楽しく適量で。のんだあとはリサイクル。　www.sapporobeer.jp　サッポロビール株式会社

死角を生かす気くばりミラー

身近なコンビニ・ATMから航空機まで、コミーのミラーは、
安全・防犯・サービス・効率アップに役立っています。

航空機では、忘れ物のチェックに!!

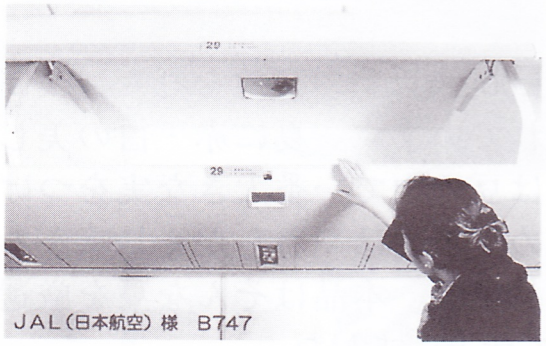

JAL（日本航空）様　B747

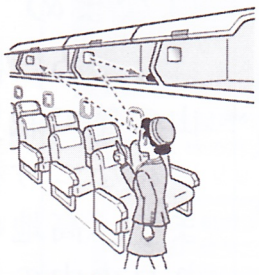

歩きながらの忘れ物や
セキュリティチェックに

手荷物入れの忘れ物チェックに

SASの機内。私のキーケースが偶然ミラーに映ったのでなくさずにすみました!!

1年くらい前に、成田ーコペンハーゲン間でＳＡＳを利用したときの事です。
コペンハーゲンの空港に到着して降りようとしたとき、前方席の人が降りるのを通路に立って待っていました。
ふと辺りを見回すと、上方にチラッとキーケースが見えました。
よく見るとミラーに映った私のキーケースでした。
かばんの中に入れておいたのが、手荷物入れの中で飛び出てしまったのでしょう。
ミラーのおかげでキーケースをなくさずにすみました。
手荷物入れの中にミラーがついているなんて知りませんでしたが、非常に役に立ちました。

谷口　潤様

komy®

コミー株式会社　小宮山　栄（小諸市鶴巻町出身）

〒332-0034　埼玉県川口市並木1-5-13　www.komy.co.jp　mail@komy.co.jp　お客様相談室 0120-531-073

□代表（営業本部など）TEL.048-250-5311
□受注センター　TEL.048-250-5317　FAX.048-250-5318（共通です）

私たちは売上げの拡大よりも“出会いの喜び”“創る喜び”“信頼の喜び”を味わえる仕事を大切にしています。

三和シヤッターグループは、「安全」「安心」「快適」を提供することにより、社会に貢献いたします

既存の家にも、新築の家にも
簡単に取付できます

S72モデル

ホームエレベーター「気分乗々」

低価格 製品代は９８０，０００円（税抜き）から

コンパクト 畳半畳分のスペースがあれば設置可能

簡単施工 エレベーター設置工事は２日間

問合せ先：0120−0909−30（ホームエレベーター営業部）

三和シヤッター工業株式会社

〒163−0478　東京都新宿区西新宿2−1−1　新宿三井ビル52階

顧問　渡辺静雄（小諸市紺屋町）

ホームページ//www.sanwa-ss.co.jp

5号缶　固形量200ｇ詰

はな豆の缶詰です

はなまめ

はなまめは標高1,000m以上の高地を好み、浅間山の麓で栽培されています。夏に赤・白の美しい花をつけ秋には豆の中で一番大きな実をつけます。高地のため実の皮はやわらかく甘味があり豆の中の最高品です。本品はそんな豆を厳選し甘味をおさえて仕上げました。

小諸市推薦土産品認定品

株式会社　高嶺商会
TEL　０２６７－２２－３８３２
FAX　０２６７－２２－４３９６

代表取締役　林　貴之
小諸市和田５４７－２１

小諸なる古城のほとり

「千曲川旅情の歌」より

小諸なる古城のほとり　雲白く遊子悲しむ
みどりなすはこべは萌えず
若草も藉くによしなし
しろがねの衾の岡辺　日に溶けて淡雪流る

あたたかき光はあれど
野に満つる香も知らず
浅くのみ春は霞みて　麦の色わずかに青し
旅人の群はいくつか　畠中の道を急ぎぬ

暮れゆけば浅間も見えず　歌かなし
佐久の草笛　歌かなし
千曲川いざよう波の　岸近き宿にのぼりつ
濁り酒濁れる飲みて　草枕しばし慰む

明治三十三年四月「明星」創刊号に発表した藤村の詩に、大正十四年作曲。

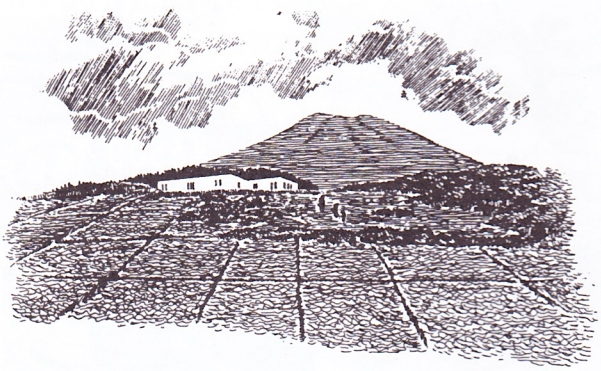

小諸

マンズワイン株式会社
小諸ワイナリー

〒384 小諸市諸375
☎0267-22-6341 ご見学可

旅情の町、やすらぎとロマンにひたるリゾートホテル

窓からは浅間連峰北アルプスの山々が眺望でき、体の芯より温め、疲れを癒してくれます。休憩室・男女サウナ完備。

【泉質】単純温泉
【効能】疲労回復、健康増進、神経痛、筋肉痛
【宿泊】一泊朝食付(税別) 6,800円～
〈入浴時間〉6時～9時・11時～24時
【日帰入浴】1,000円(タオル浴衣付) 500円(タオル持参) 11時～22時

さわやか信州・小諸
紅葉狩り
浅間山麓のトレッキングの拠点に!!

小諸温泉
小諸グランドキャッスルホテル
小諸市古城1－1－5 Tel 0267-22-8000

信州・信濃
挽きたて・打ちたて・茹でたて

小諸発で

株式会社 三ツ和小諸そば事業部
本社　〒104 東京都中央区新川2丁目13番8号　☎03(3555)0092

健康を贈る
山吹味噌の特長―

天然、自然の条件を何よりも尊重し
味噌に最適な原料を選び
昔ながらのみそ造りの長所を守り
量産にこだわらず、自然の味のみを
追求しています。

味噌づくり300有余年――

山吹味噌
信州味噌株式会社

本社／〒170-0003 東京都豊島区駒込1-37-6-203
TEL 03-5319-4138
FAX 03-3943-3150
工場／〒384-0014 長野県小諸市荒町1-7-11
TEL 0267-22-0007(代)
FAX 0267-24-0047

平日(月～木)のみ／1日限定40名様(8名様以上で)

限界に挑戦

大鍋すきやきコース

〈120分、飲み放題〉

お一人様1泊2食 9,800円 全て込み (サ・税込)

カニ付きとくとくコース13,800円

お一人様1泊2食(サ・税込)／平日(月～木)のみ

燗太郎コース

●日帰り／お一人様4,500円～(サ込・税別)

●1泊2食／お一人様8,000円～(サ込・税別)

信州小諸・菱野温泉

常盤館

TEL0267・22・0516

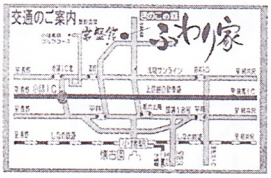

きのこと山菜料理
きのこの森 ふわり家

ご予約お問合せ TEL 0267-22-6665
FAX 0267-22-1981
定休日 火曜日(8～11月は無休)
営業時間 AM11：00～PM9：00
その他 H17年2月は不定休です

KIKKOMAN

おいしさも、健康もニッポンの
暮らしにとけ込んだ、
愛すべき味わい。
ニッポンに生まれて
よかったと思う
素直なおいしさをお届けします。

だから、キッコーマン

おいしさも、健康も。

萬

お問い合わせ:キッコーマンお客様相談センター 0120-120358 http://www.kikkoman.co.jp/

佐久の地酒・山謙酒造の花シリーズ

吟醸酒 小諸すみれ

純米酒 姫ゆり

本醸造 すゞ蘭

水は浅間の伏流水。
米は山田錦・美山錦を主原料に、酒造りの命である、麹造りはむろんのこと壜詰に至るまですべて伝統にのっとった手造りの地酒です。
郷里からの贈り物にぜひご活用ください。

銘醸蔵 山謙酒造店

長野県小諸市市町一一二一二七
TEL／FAX 〇二六七二二一〇〇一七